champagne au mont d'or

Le Bulletin

www.mairie-champagne-mont-dor.fr

FOCUS
BUDGET 2018
p.8-9

NOUVEAU
PLAN DE CIRCULATION
p.14

À VOS AGENDAS
FORUM DES ASSOCIATIONS
SAISON CULTURELLE
p.29

PASS'SPORTS
NOUVEAUX CRITÈRES D'ATTRIBUTION
p.5

N°146
ÉTÉ 2018

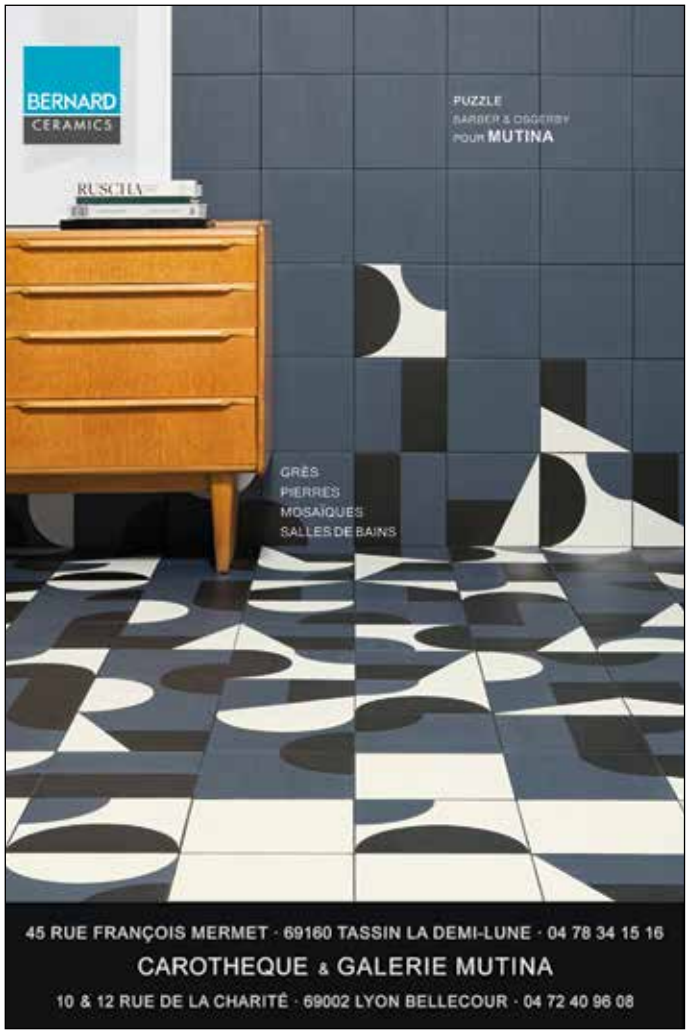

45 RUE FRANÇOIS MERMET · 69160 TASSIN LA DEMI-LUNE · 04 78 34 15 16
CAROTHEQUE & GALERIE MUTINA
10 & 12 RUE DE LA CHARITÉ · 69002 LYON BELLECOUR · 04 72 40 96 08

Lardet jardins Services
www.espacesvertsbeaujolais.fr

Service à la personne
Entretien des espaces verts

50% de crédit d'impôt

04 74 67 18 56
Sentier du Bois des Côtes • 69760 Limonest
e-mail : evb69@wanadoo.fr

A.P.S. Monts d'Or
06 46 26 01 99
contact.apsmo@gmail.com

Installation, dépannage, maintenance et SAV de :
Portail et porte de garage / Automatisme / Alarme et vidéosurveillance / Contrôle d'accès / Interphone et vidéophone

4 SAISONS
SARL de services à la personne
Par Ets THEVENET PARCS ET JARDINS

L'entretien de votre jardin
Réduction d'impôts sur le revenu à hauteur de 50%

1730 route du Bois d'Ars - 69760 LIMONEST
Tél. 04 78 47 06 00
Fax 04 78 47 39 70 - quatresaisons69760@orange.fr

AU SERVICE DE VOTRE JARDIN
Travaux de jardinage
- Tonte
- Taille des haies, rosiers et arbustes
- Entretien des massifs, bêchage, binage
- Désherbage
- Ramassage des feuilles
- Remise en état des jardins, débroussaillage
- Traitement anti-parasitaire

S! services à la personne

Pierre BRIGAUD
Paysagiste
07 71 14 23 43
10, rue Simon Buisson
69410 Champagne au Mont d'Or
auservicedevotrejardin69@orange.fr

Paris MICRO 5

COMMERÇANTS, ARTISANS,
si vous désirez paraître dans ce magazine, cet emplacement vous est réservé.
Contactez-nous au :
06 25 23 65 66

SOMMAIRE

Édito	1
En images	2 - 4
Infos municipales	5 - 10
Solidarité	11 - 13
Cadre de vie	14 - 15
Jeunesse	16 - 21
Culture	22 - 24
Loisirs	25 - 26
Sport	27
Libre expression	28
Rendez-vous	29
Renseignements	30 - 31
Agenda	32

ÉDITO

L'enquête publique concernant le PLU-H s'est clôturée le 7 juin dernier. Je tiens à remercier tous les Champenois qui se sont mobilisés pour y répondre et faire part de leurs commentaires et idées afin de préserver notre ville et notre qualité de vie. La Métropole centralise actuellement les remontées de l'ensemble des communes pour voter en fin d'année le PLU-H. Rendez-vous donc en 2019 pour vous en faire la présentation.

L'été s'est enfin installé sur Champagne. Tous les Champenois ne partant pas en vacances, de nombreux divertissements leur sont offerts. La médiathèque Le 20 reste ouverte tout le mois de juillet et les associations proposent également des activités. A ce titre, Troc Potes Sirote et Papote vous invite à des repas partagés au Coulouvrier tous les dimanches impairs de juillet et août : l'occasion de se rencontrer et de passer de bons moments ensemble. Chez Champagne Loisirs, la belote et la coinche continuent tout l'été. Enfin, pourquoi ne pas faire un tour par les jardins partagés de Champ'panier pour voir rougir les tomates et grimper les haricots ? Ou passer par le vallon de Rochecardon et apprécier la fraîcheur des nombreux espaces boisés ?

Pour les jeunes Champenois : cap sur les séjours concoctés par le service enfance-jeunesse. Merci à tous les animateurs ayant à cœur que nos enfants passent de bons moments sportifs et amicaux.

Bel été à vous et bonne lecture,

Bernard DEJEAN

Directeur de la publication : Bernard DEJEAN, Maire
Rédactrice en chef : Geneviève BENSIAM, adjointe à la communication
Chargée de communication : Sophie VOUILLOT
Mairie de Champagne au Mont d'Or - Tél. 04 72 52 06 06
Photo couverture : Adobe Stock

Régie publicitaire : MICRO 5
Conception & Impression : Imprimerie LAMAZIÈRE - Décines-Charpieu

Bulletin Municipal tiré à 3100 exemplaires - Dépôt légal n°146
Imprimé sur papier recyclé et écolabellisé qui assure une gestion forestière respectueuse de l'environnement.

Bernard DEJEAN reçoit sur rendez-vous les Champenois qui le souhaitent

le 1er samedi du mois de 9h à 12h.

Prendre rendez-vous auprès du secrétariat du maire au 04 72 52 06 20.

EN IMAGES

Concert Fahro
avec les enfants de l'école Dominique Vincent
Vendredi 23 mars

Cérémonie de citoyenneté
Samedi 24 mars

Repas de l'âge d'or du Comité des Fêtes
Dimanche 25 mars

Faites du vert !
Organisée par le Champ'panier
Dimanche 6 mai
< Inauguration de la spirale aromatique

Commémoration du 8 mai 1945

mardi 8 mai

Fête des voisins

Vendredi 25 mai

Le Chevreuse (ci-dessous)
et la Champagnerie (ci-contre)

Inauguration de la résidence Le Quatuor

Mercredi 20 juin

En présence de : Stéphane Bouillon, Préfet de la région Auvergne-Rhône-Alpes ; Michel Le Faou, Vice-président de la Métropole de Lyon délégué à l'urbanisme et Bernard Dejean

Crédit photos : Jean Philibert (Le Progrès)

Fête de la musique

Jeudi 21 juin

Le groupe Mégaphone (ci-dessus)
et le groupe Undercover (ci-contre)

Crédit photos : Christian Doldi

EN IMAGES

Champagne en fête

Du vendredi 22 juin
au dimanche 24 juin

Crédit photo Christian Dolci

Apéritif d'ouverture

Apéritif des élus

Cinéma en plein-air

Super récré du Comité des Fêtes

Défilé des associations

Crédit photo Didier Faure

Repas en plein-air

Bal avec la Compagnie La Guinche

Crédit photo Didier Faure

HORAIRES D'ÉTÉ DE LA MAIRIE

Comme chaque année, la commune de Champagne adapte ses horaires.

Du 1er juillet au 1er septembre inclus :

- La mairie sera ouverte au public du lundi au vendredi de 9h à 13h,
- La mairie sera fermée le samedi matin,
- Reprise de la « nocturne » jusqu'à 19h le vendredi 28 septembre.

Renouvellement du Pass'Sports

Désireuse de favoriser davantage l'accès aux activités sportives des enfants champenois, la commune de Champagne au Mont d'Or a décidé de renouveler le dispositif d'aide aux sports créé en 2017. Après une première année test, la municipalité a revu les critères d'attribution pour ajuster au mieux ce dispositif.

Le Pass'Sports 2018/2019 est désormais destiné :

- **Aux enfants champenois jusqu'à 15 ans,**
- **Aux familles dont le Quotient Familial est inférieur ou égal à 850.**

Pour tous les dossiers recevables, **la participation communale par enfant à charge s'élèvera à 50% du coût de l'activité (dans la limite de 100 €).**

Cette aide sera versée par la commune directement aux associations concernées, après inscription effective de l'enfant à l'activité, et viendra alors en déduction du prix dû par la famille.

Le formulaire de demande de Pass'Sports est téléchargeable sur le site internet de la commune ou disponible en mairie, à la médiathèque ou au pôle enfance-jeunesse.

LES DOSSIERS COMPLETS SONT À DÉPOSER AU PÔLE ENFANCE-JEUNESSE AU PLUS TARD LE 31 OCTOBRE 2018.

Le dispositif est limité aux 50 premières demandes validées par le service enfance-jeunesse et le club partenaire.

Associations partenaires : Ballerina Dance Academy, Latinoswing, Champa'bad, Champagne Sport Football, Champagne Tennis de Table, Club de Ju-Jutsu, Hapkido, Les Lycoses (escalade), Ouest Lyonnais Basket, Tennis Club Dardilly-Champagne

Pôle enfance-jeunesse
04 72 52 29 73
enfance-jeunesse@mairie-champagne-mont-dor.fr

Seniors, pour votre sécurité, ayez les bons réflexes !

Depuis plusieurs semaines, la gendarmerie départementale du Rhône a recensé une recrudescence de vols par ruse au préjudice des personnes vulnérables, à leur domicile (faux policier, plombier, installateur de détecteur de fumée…) ou dans la rue.

Voici quelques règles simples de vie en société qui permettent de se prémunir contre les actes malveillants :

Pour en savoir plus, consultez le guide « Seniors, pour votre sécurité, ayez les bons réflexes ! » sur le site www.interieur.gouv.fr

- Protégez votre domicile par un système de fermetures fiables et un entrebâilleur à votre porte d'entrée.
- N'ouvrez jamais à un inconnu si une personne se présente sans rendez-vous comme un professionnel (plombier, électricien…), vérifiez sa qualité auprès de son entreprise avant de lui ouvrir.
- Sur internet, ne communiquez jamais vos coordonnées bancaires par e-mail. Pour vos transactions commerciales, vérifiez que vous êtes sur un site sécurisé («https»).
- Évitez de détenir trop d'espèces; privilégiez les paiements par carte bancaire.
- Dans la rue, portez votre sac fermé et en bandoulière sous le bras.
- Au distributeur automatique de billets, soyez vigilant et ne vous laissez pas distraire par des inconnus.
- Votre sécurité, c'est aussi la sécurité routière. Soyez prudent à pied comme en voiture. Piéton, la nuit, équipez-vous d'un gilet réfléchissant.

Pour partir en vacances en toute sérénité, nous vous rappelons certains conseils de base :

- signaler votre période d'absence en remplissant en ligne le formulaire « Opération tranquillité vacances » disponible sur le site internet www.mairie-champagne-mont-dor.fr (rubrique « en 1 clic » / formulaires administratifs).

Pendant ce laps de temps, des patrouilles de surveillance de la police municipale ou de la gendarmerie de Limonest seront organisées autour de votre domicile.

- informer vos voisins de votre absence,
- faire suivre votre courrier sur votre lieu de vacances,
- demander à un ami, un proche, de vider la boîte aux lettres, d'animer la maison.

Gendarmerie de Limonest :
04 78 35 80 77

Police municipale de Champagne :
04 72 52 06 17

Aide aux apprentis et au premier emploi

La municipalité souhaite soutenir les jeunes et les primo demandeurs d'emploi champenois qui entrent dans la vie active :

- soit par une formation professionnelle en lycée professionnel, en alternance en contrat d'apprentissage ou en contrat de professionnalisation.
- soit en contractant un premier emploi ou un emploi après une longue période d'inactivité (+ de 10 ans) en contrat à durée déterminée (CDD).

Ne sont pas concernées par ce dispositif les personnes en formation professionnelle inscrites après d'un organisme de formation à distance et celles ayant bénéficié du R.M.E.

Cette aide financière municipale vise à favoriser l'égalité des chances et permettre **l'insertion dans le monde du travail des jeunes de plus de 16 ans, des primo demandeurs d'emploi et des personnes revenant sur le marché du travail** en participant aux frais de transport, d'inscription, d'équipement en matériel professionnel ou autres… sur présentation de justificatifs.

L'aide est attribuée après **examen du dossier par une commission composée d'élus** (majorité et opposition), dans la limite maximum de 950 € et en fonction des besoins et du montant du salaire du candidat (salaire mensuel < 1 500 € brut). Elle n'est attribuée qu'une seule fois sur présentation de factures acquittées.

En contrepartie, le bénéficiaire de l'aide doit, soit participer à une action municipale, soit proposer une action bénévole en relation avec son activité professionnelle.

Les dossiers peuvent être retirés en mairie ou téléchargés depuis le site internet :
www.mairie-champagne-mont-dor.fr tout au long de l'année.

Josette Ducreux
Adjointe à la solidarité

Contact :
Elisabeth Souy 04 72 52 06 20
e.souy@mairie-champagne-mont-dor.fr

R.M.E.

Le Revenu Minimum Etudiant est une aide financière accordée aux étudiants ayant moins de 23 ans lors de la première demande et poursuivant leurs études après le baccalauréat sur le secteur de Lyon ou dans une filière choisie qui n'existerait pas sur le secteur et se trouverait hors de l'agglomération lyonnaise.

En contrepartie, la municipalité demande aux étudiants d'effectuer une action citoyenne parmi les manifestations organisées par la commune, faute de quoi le dossier de l'année suivante ne sera pas retenu.

Cette aide, accordée pour l'année scolaire en cours, donne lieu à deux versements : en novembre et courant mars (sur présentation d'un deuxième certificat de scolarité de moins d'un mois justifiant de la poursuite des études).

La demande peut être **renouvelée deux fois** (en remplissant un nouveau dossier dans les mêmes conditions).

Le R.M.E. vient en complément des ressources pour les jeunes titulaires ou non d'une bourse.

Son attribution est soumise à certaines conditions. Chaque étudiant dont le dossier est accepté percevra **une indemnité forfaitaire (100 € ou 150 €)** même en cas de dépassement du plafond des ressources.

Les dossiers d'inscription sont à retirer en mairie ou à télécharger depuis le site internet www.mairie-champagne-mont-dor.fr à partir du 1er juillet. Ils seront à retourner au plus tard le **30 septembre**. Au-delà de cette date, aucun dossier ne sera instruit.

Josette Ducreux
Adjointe à la solidarité

Contact :
Elisabeth Souy 04 72 52 06 20
e.souy@mairie-champagne-mont-dor.fr

Les finances de la commune

1. Bilan du budget 2017

- Le compte administratif 2017 fait apparaître un excédent de fonctionnement s'élevant à 805 835,39 € qui permettra à la commune d'être autonome pour financer ses projets.
- Le niveau de trésorerie au 31 décembre 2017 était de l'ordre de 7,6 M€, ce qui traduit une bonne santé financière.

La commune de Champagne au Mont d'Or sera désendettée complètement au 31 décembre 2018.

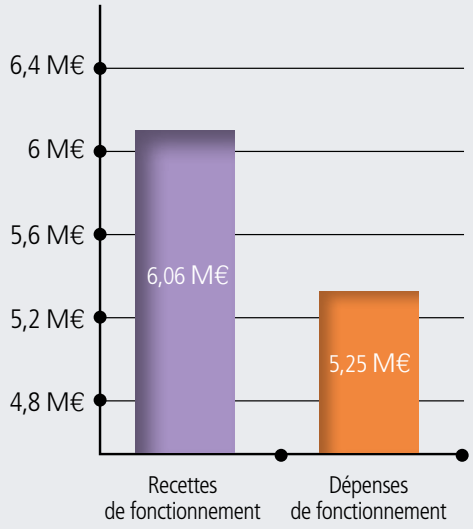

2. Présentation générale du budget 2018

Budget prévisionnel 2018 : 14,56 M€ dont :

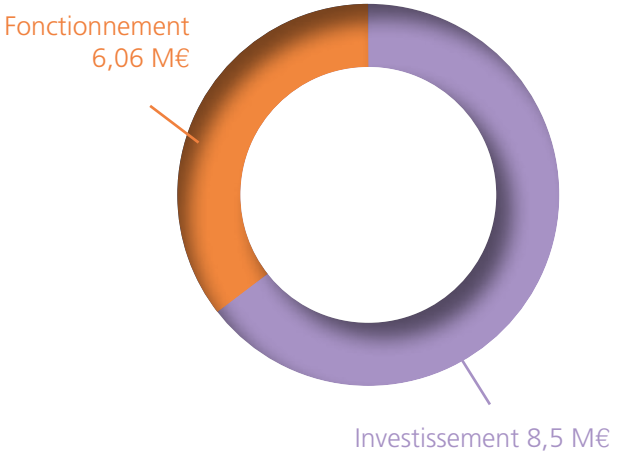

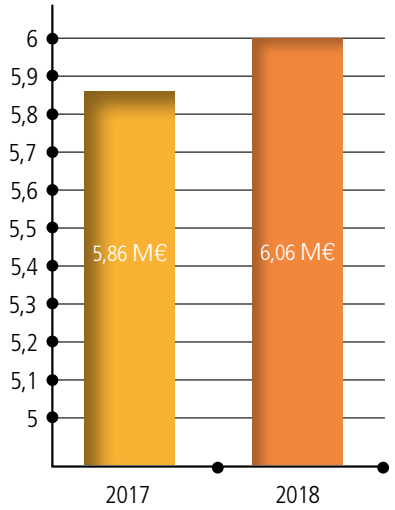

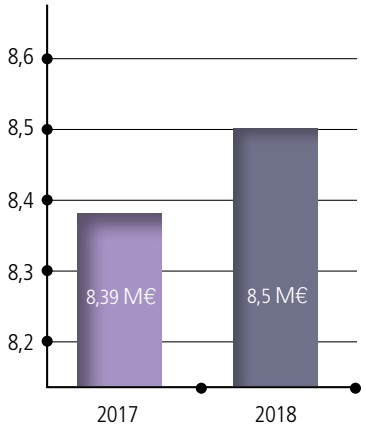

Évolution des dépenses de fonctionnement

Évolution de 0,64% hors opérations d'ordre comptable (transfert entre sections) et la constitution de réserve en cas de dépenses imprévues (371 590 € en 2017 et 350 000 € en 2018) :

- Charges générales 1,6 K€
- Charges de personnel 2,4 K€
- Autres charges 0,9 K€

Évolution des dépenses d'investissement

Un budget devant être équilibré (dépenses/recettes), il est évident que l'essentiel des recettes recouvrent l'excédent de trésorerie et que les dépenses envisagées pour l'exercice 2018 ne consommeront pas la totalité de la partie recettes.

PROJETS D'INVESTISSEMENT 2018/2020 (Rappel du Rapport d'Orientation Budgétaire 2018) :

- Les études relatives à la création d'un pôle enfance-jeunesse ;
- Le programme de travaux prévisionnels de l'Espace Monts d'Or ;
- Les travaux d'agrandissement du groupe scolaire Dominique Vincent ;
- L'entretien du patrimoine communal et acquisitions diverses.

3. Les objectifs du conseil municipal

- Respecter les objectifs fixés par l'Etat aux plus grandes collectivités (+1,2% d'augmentation pour la section de fonctionnement) en se basant sur une prospective d'évolution des dépenses et recettes de gestion courante ;
- Maintenir le niveau de prestations et de services de la commune ;
- Geler les taux de prélèvement communaux ;
- Rénover le patrimoine ancien ;
- Assurer le désendettement complet de la commune et le financement d'un programme pluriannuel d'investissements d'environ 7 M€ sur la période de référence en conservant en trésorerie un fonds de roulement de l'ordre de 3 M€.

Dépenses de fonctionnement 2018 en M€

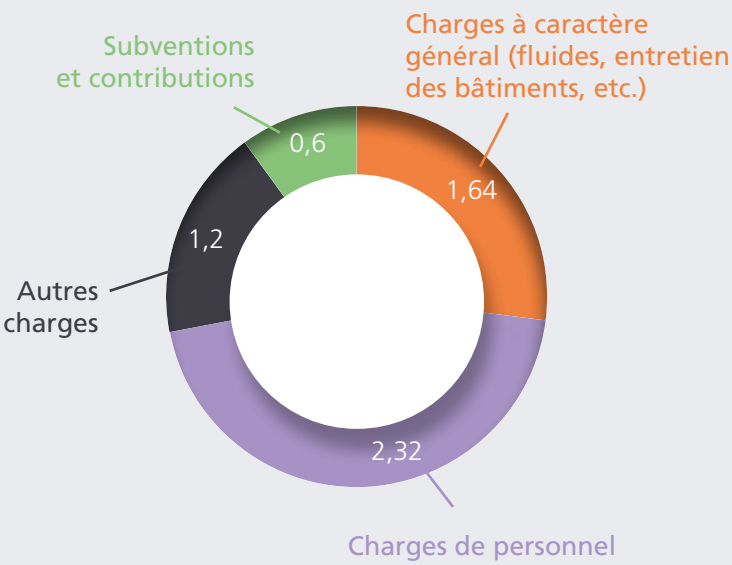

Recettes de fonctionnement 2018 en M€

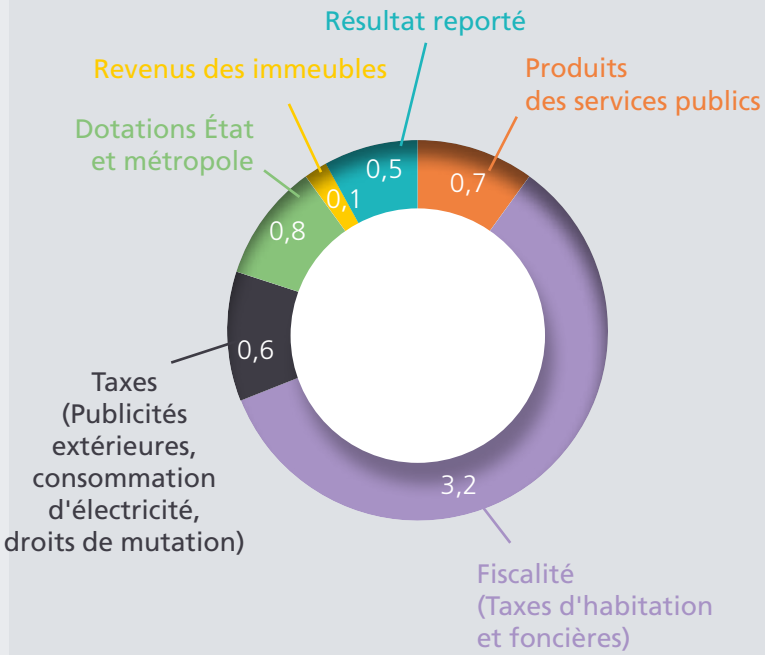

NOUVEAU

L'état civil plus facile

Afin de limiter la consommation de papier, de minimiser la fraude et de simplifier les démarches administratives des usagers en leur évitant d'avoir à produire leur acte d'état civil, la ville a décidé de se doter du service COMEDEC (COMmunication Electronique des Données de l'Etat Civil) proposé par l'ANTS (Agence Nationale des Titres Sécurisés).

Ce dispositif permet l'échange dématérialisé de données d'état civil entre les destinataires des données d'état civil (administrations et notaires) et les dépositaires de ces données (mairies et service central de l'état civil de Nantes). Ces échanges concernent aujourd'hui les actes de naissance, mariage et décès suite à une demande de passeport ou provenant d'un office notarial. **À partir du mois de septembre**, toutes les données des actes d'état civil seront accessibles sur la plateforme évitant ainsi aux usagers d'en faire la demande préalablement.

La plateforme COMEDEC est en cours d'évolution et devrait concerner tous les organismes sociaux dans sa prochaine version (organismes de sécurité sociale, de retraite etc.).

Principales décisions des conseils municipaux des 28 mars et 4 juin 2018

OGEC de l'école Saint-Joseph

Le conseil municipal, à l'unanimité, approuve la participation financière facultative de la commune aux frais de scolarité des élèves de maternelle et d'ULIS de l'école Saint-Joseph,

Vote des taux d'imposition 2018

Le conseil municipal, à l'unanimité, maintient en 2018 les taux des impôts communaux de 2017, soit :

- Taxe d'habitation..... 13,47%
- Taxe foncière sur les propriétés bâties..... 14,87%
- Taxe foncière sur les propriétés non bâties..... 20,24%

Budget primitif 2018 – Commune

Le conseil municipal, à l'unanimité, adopte le budget primitif de l'exercice 2018 arrêté comme présenté ci-dessous :

	DÉPENSES	RECETTES
FONCTIONNEMENT	6 062 050,28 €	6 062 050,28 €
INVESTISSEMENT	8 510 379,99 €	8 510 379,99 €

Attribution de subventions

Le conseil municipal, à l'unanimité, approuve le tableau d'attribution et l'échéancier de versements des subventions à allouer aux associations et aux autres organismes pour l'année 2018, pour un montant total de 426 200,50 €.

Marché de travaux – aménagement du parc des Cèdres

Le conseil municipal, à l'unanimité, autorise le Maire, à signer le marché de travaux avec les entreprises retenues pour chaque lot.

Travaux d'enfouissement de l'éclairage public

Le conseil municipal, à l'unanimité :

- annule la délibération n°2018/08 du 5 février 2018 autorisant le Maire à signer la convention de maîtrise d'ouvrage déléguée avec le SIGERLy pour la réalisation des travaux d'enfouissement de l'éclairage public de la rue Dellevaux et de l'avenue de Champfleury ;
- autorise le Maire à signer la convention de maîtrise d'ouvrage déléguée avec le SIGERLy pour la réalisation des travaux d'enfouissement de l'éclairage public de l'avenue de Champfleury et de la rue Maxime Lalouette

Demande de subventions auprès de l'Etat

Le conseil municipal, à l'unanimité, autorise le Maire à solliciter monsieur le Préfet du Rhône pour obtenir une subvention de soutien à l'investissement public local :

- pour les travaux d'agrandissement du groupe scolaire Dominique Vincent,
- pour les travaux d'accessibilité et de mise aux normes de l'Espace Monts d'Or,
- pour les travaux de rénovation et de mise en conformité des chaufferies du gymnase Bonora et de la salle Maurice Jourdan

Convention entre la commune de Champagne au Mont d'Or et la commune d'Antony

Le conseil municipal, à l'unanimité approuve le projet de convention à conclure avec la ville d'Antony pour la revente de gré à gré de 9 horodateurs,

Marché de travaux – Agrandissement et réhabilitation du groupe scolaire Dominique Vincent

Le conseil municipal, à la majorité des suffrages exprimés (2 abstentions et 2 contre), attribue les 12 lots du marché de travaux.

Transfert de la compétence optionnelle « éclairage public » des voies publiques et privées au SIGERLy

Le conseil municipal, à l'unanimité (Pierre DIAMANTIDIS, membre du comité syndical du SIGERLy, pour éviter un conflit d'intérêts s'abstient), approuve le transfert de compétence Eclairage Public de la Commune de Champagne au Mont d'Or, à compter du 1er janvier 2019, au profit du SIGERLy, dans les conditions administratives, techniques et financières y afférant.

Retrouvez l'ensemble des décisions sur www.mairie-champagne-mont-dor.fr

Rubrique « vie municipale / conseil municipal et instances »

Prochain conseil municipal
Lundi 2 juillet à 19h30
au Centre Paul Morand

Don du sang organisé par l'A.C.V.S

Mardi 28 août de 15h45 à 19h15
Centre Paul Morand - Place de la Mairie

Canicule : adoptez les bons gestes

Durant l'été, les fortes chaleurs peuvent incommoder les personnes fragiles. Comme chaque année, des mesures sont prises pour leur venir en aide avec la tenue d'un registre en mairie afin de recenser les personnes concernées (âgées ou handicapées).

En cas d'alerte météorologique, des contacts seront pris régulièrement avec elles, de manière à prendre éventuellement les mesures nécessaires.

Plus d'informations au 0 800 06 66 66
(appel gratuit depuis un poste fixe)

www.sante.gouv.fr/canicule

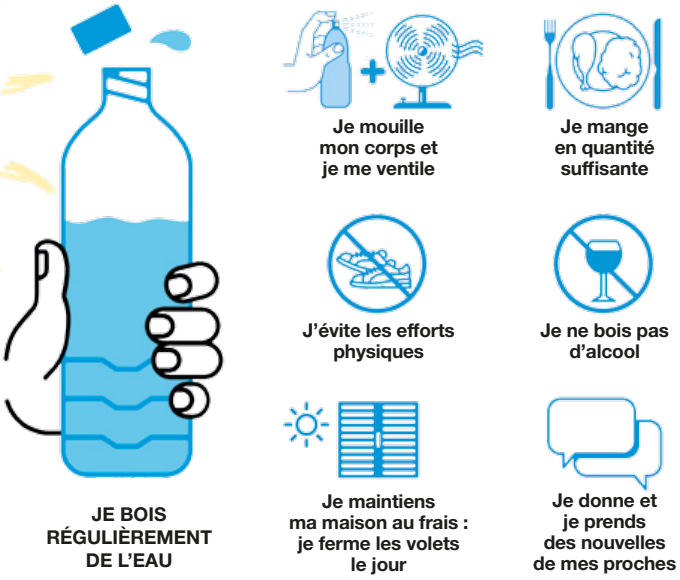

Permanences estivales du C.C.A.S.

Du 1er juillet au 14 août, le CCAS assurera ses permanences sur rendez-vous :

- Lundi, mardi, mercredi, jeudi de 9h à 12h (social)

- Vendredi de 9h à 12h (logement)

Le service sera fermé du 15 août au 10 septembre.

C.C.A.S.
Christine Picquet 04 72 52 06 09
c.picquet@mairie-champagne-mont-dor.fr

Pour les urgences, s'adresser à la Maison de la Métropole,
10 rue Jean-Marie Vianney 69130 ECULLY
04 72 86 04 90

Semaine Bleue du 8 au 12 octobre

Le programme complet sera disponible aux endroits habituels : mairie, médiathèque, Club des Retraités, Champagne Loisirs, commerçants… courant juillet.

Les inscriptions auront lieu le jeudi 20 septembre de 9h à 12h. Les personnes n'ayant pu participer au voyage l'année dernière et inscrites sur liste d'attente seront prioritaires.

Une participation de 5 € sera demandée aux personnes s'inscrivant au voyage.

C.C.A.S.
Christine Picquet 04 72 52 06 09
c.picquet@mairie-champagne-mont-dor.fr

La Mutuelle des Monts d'Or organise de nouvelles permanences d'information en mairie aux dates suivantes :

- Jeudi 27 septembre, mercredi 10 octobre et mardi 30 octobre de 9h30 à 12h
- Mercredi 24 octobre de 14h à 17h

Prendre rendez-vous auprès d'Olivier Domaine, conseiller assurance au 04 74 71 29 12

L'Entraide Champenoise

13 place Ludovic Monnier
04 78 64 94 18
entraidechampenoise@orange.fr

À L'ENTRAIDE VOUS POUVEZ,

01 Obtenir une aide alimentaire -ou autre- en fonction de vos ressources

02 Donner du temps selon vos disponibilités

03 Faire un don en argent déductible des impôts à hauteur de 75%*

**exemple : sur un don de 40 € = 10 € dépensés et 30 € déduits des impôts*

Ensemble paroissial La Duchère - Champagne

Curé de l'ensemble paroissial :
Jusqu'au 1er septembre : Père Thierry Coquard
Laïque en Mission Ecclésiale : Chantal Defélix
Église de Champagne - Place Ludovic Monnier
Cure : 04 78 35 04 02 (répondeur)
epducherechampagne@free.fr
paroisses-champagne-duchere.fr

Permanence d'accueil à la cure :
Mardi, jeudi et samedi de 9h30 à 11h30
8 rue Jean-Marie Michel

Abonnez-vous :
newsletter@paroissechampagne-lyon.catholique.fr pour mieux connaître la vie de l'ensemble paroissial et recevoir la feuille hebdomadaire d'informations directement sur votre boîte mail.

À partir du 1er septembre, l'ensemble paroissial Champagne-La Duchère s'élargit avec les paroisses de Dardilly et Ecully.

État civil

Ils sont nés	
Maxence EGERT	27 mars 2018
Ils se sont mariés	
Nora ABDERRAHIM et Gérard DUNAND	19 mai 2018
Ils nous ont quittés	
Régis MOSER	10 mars 2018
Marthe ROUGE née CHAREL	15 mars 2018
Hamid MADANE	24 mars 2018
Paul BERGEROUX	25 mars 2018
Madeleine JAMBON née LAROCHETTE	23 avril 2018
Georges CHAROLLAIS	27 avril 2018
Pierre GARONNAT	14 mai 2018

Les informations de l'état civil ne sont publiées que sur autorisation des familles.

Association des familles

La bourse aux vêtements aura lieu du lundi 24 au jeudi 27 septembre à l'Espace Monts d'Or

Notez dès maintenant ces dates, les horaires seront précisés sur les affiches.

Bientôt ce sera la rentrée et le renouvellement du vestiaire des enfants qui, évidemment, auront bien grandi ! Vous trouverez vêtements et chaussures pour satisfaire chacun à des prix défiant toute concurrence.

APPEL
à toutes les Champenoises disposant de quelques heures (pendant les quatre jours de la bourse)

Pour donner un coup de main aux bénévoles "un peu moins jeunes chaque année" (étiqueter, classer, ranger...). D'avance, merci.

La bourse aux jouets, cadeaux, vêtements chauds est prévue fin novembre, des précisions seront données dans le bulletin municipal d'automne.

+ d'infos : 04 78 35 02 96

Devenez Jeune Sapeur-Pompier

Devenir Jeune Sapeur-Pompier, c'est découvrir la force du travail en équipe et surtout, apprendre les gestes qui sauvent. Civisme et solidarité sont au cœur de cette activité aux multiples facettes.

Garçons et filles, âgé(e)s de 12 ans révolus (au 1er septembre de l'année) à 14 ans (nés en 2004, 2005 et entre le 01/01 et le 31/08/2006), l'association des JSP de Lyon-Duchère recrute une dizaine de jeunes.

Dès aujourd'hui et jusqu'au 1er septembre prochain, pour vous inscrire, adressez une lettre de motivation manuscrite avec vos coordonnées et votre date de naissance, le collège et la classe fréquentés à :

Association des J.S.P. Lyon – Duchère
Caserne des sapeurs-pompiers
357 avenue de Champagne 69009 Lyon

En retour, vous recevrez un dossier comportant les démarches à effectuer pour passer les tests de sélection.

Ces tests comportent une partie écrite (problèmes de mathématiques simples, lettre de motivation), une partie sportive (gainage, pompe, traction, Luc Léger) et un entretien de motivation avec les formateurs. Le jour des tests, le jeune devra fournir une attestation indiquant qu'il sait nager.

A l'issue de ces tests, une dizaine de jeunes recevront un dossier d'incorporation et les coordonnées du médecin pour la dernière étape. En effet, le jeune doit être reconnu apte médicalement par un médecin sapeur-pompier.

Cette formation de quatre ans minimum, à terminer dans l'année de ses 18 ans, comprendra des cours théoriques, pratiques et un entraînement sportif les mercredis de 17h à 19h et le samedi de 8h à 12h à la caserne de Lyon - Duchère.

Tournoi Maëva

C'est avec beaucoup de plaisir que nous vous attendons **le dimanche 9 septembre à 9h, à l'Espace du Coulouvrier,** pour participer au Tournoi Maëva, organisé au profit de l'association L'Orchidée, qui soutient et réalise les rêves d'enfants gravement malades.

Pétanque (triplette, 5 € / personne), tombola, structure gonflable, bourse aux livres, buvette, restauration et différentes animations pour grands et petits, vous seront proposées tout au long de la journée.

Venez admirer différentes démonstrations de danse par les élèves de Latinoswing ou bien, laissez-vous emporter par la musique des Nonobstands.

L'an dernier, grâce à la générosité de tous, nous avons remis plus de 10 500 € à L'Orchidée, et nous vous remercions de votre soutien. Sans cesse sollicitée par des enfants hospitalisés, L'Orchidée a financé plus de 400 projets d'enfants malades en 2017. Mobilisons-nous pour les aider à faire briller des millions d'étoiles!!! Tout enfant, même malade, a des rêves...

Merci pour eux.

www.lorchidee.org

NOUVEAU

Projet de requalification des espaces Lanessan / Dominique Vincent / Dellevaux / Champfleury

Vous avez été nombreux à constater des dysfonctionnements concernant le plan de circulation et l'aménagement des voieries dans ce secteur :

- Une circulation ralentie sur l'avenue de Lanessan en heures de pointe,
- Le shunt devenu habituel sur la rue Dominique Vincent par le chemin de Creuse le matin,
- La saturation du carrefour Juttet / Dellevaux / Lanessan.

Le mercredi 18 avril 2018 s'est déroulée une réunion publique sur le projet de réaménagement des rues Dominique Vincent et Dellevaux et des avenues de Lanessan et Champfleury.

Cette réunion, organisée par la commune et la Métropole, a été l'occasion de présenter le diagnostic et le programme d'aménagement des espaces publics de ces secteurs en présence de Pierre Abadie, vice-président de la Métropole de Lyon chargé de la voirie et de Bernard Dejean, maire de Champagne au Mont d'Or.

Nous vous invitons à consulter le document de présentation du projet de requalification sur le site : www.mairie-champagne-mont-dor.fr/-Requalification-des-secteurs-rue-D.html

Jean Skwierczynski
Adjoint délégué à la voirie

Zéro pesticide : c'est bon pour la santé !

Des herbes sauvages le long d'un trottoir, une fleur qui pousse le long d'un mur : ce n'est pas un manque d'entretien, ni un oubli. C'est la végétation spontanée et c'est normal.

Depuis 10 ans déjà, la Métropole et les communes n'utilisent plus les pesticides pour entretenir les parcs et les jardins. Idem pour les sols imperméables, enrobés et autres bétons qui ne laissent pas passer l'eau. Depuis le 1er janvier 2017, il est interdit d'utiliser des pesticides pour désherber les places publiques, les routes et les trottoirs, sols perméables inclus. Avec cette interdiction, c'est une nouvelle étape et une bonne nouvelle pour notre santé : les désherbants polluent les sols et les nappes phréatiques !

Et dans mon jardin, je fais quoi ?

La loi zéro phyto ne s'applique pas pour le moment aux particuliers. Mais à l'horizon 2019, tout le monde devra s'y mettre !

Alors autant prendre de bonnes habitudes dès maintenant. D'autant que les pesticides sont vraiment dangereux pour l'environnement et la santé. Et plus encore pour les petits qui portent leurs mains à la bouche après avoir joué dans l'herbe… La Métropole de Lyon a compilé toutes les astuces et bonnes pratiques dans son guide de l'écojardinier à retrouver sur : www.grandlyon.com.

Le moustique-tigre : Comment s'en débarrasser ?

Le moustique-tigre est reconnaissable à ses rayures noires et blanches sur tout le corps ainsi que sur les pattes. Sa taille est généralement inférieure à celle du moustique commun. Dans la plupart des cas, sa piqure est bénigne, mais ce moustique peut être vecteur de diverses maladies comme la dengue, le chikungunya ou le zika. Pour transmettre ces virus, il doit au préalable avoir piqué une personne infectée.

Sans tomber dans la paranoïa, il est prudent de se protéger. Utilisez des lotions anti-moustiques, privilégiez manches longues et pantalons.

Et surtout, couvrez, videz, jetez régulièrement les récipients qui contiennent de l'eau stagnante. Coupelles, vases et arrosoirs abandonnés dans le jardin ou sur le balcon sont les lieux de ponte préférés du moustique-tigre.

Vous pensez avoir observé un moustique-tigre ? Vous souhaitez le signaler ? www.signalement-moustique.fr

En savoir plus :

- Agence Régionale de Santé Rhône-Alpes (ARS-RA) : www.ars.rhonealpes.sante.fr
- Entente Interdépartementale Rhône-Alpes pour la Démoustication (EIRAD) : www.eid-rhonealpes.com

Plateforme interactive « Signalement-Ambroisie »
Un outil participatif de lutte contre l'ambroisie

Une démarche simple en trois étapes qui permet à chacun d'être acteur de la lutte contre l'ambroisie. La plateforme interactive "Signalement-Ambroisie" permet de réaliser des signalements par différents canaux :

- www.signalement-ambroisie.fr,
- application mobile (disponible sous Apple store et Android market), contact@signalement-ambroisie.fr
- 0 972 376 888.

Les signalements effectués sont transmis « en direct » à la commune ou au référent ambroisie concerné qui coordonnera les actions de lutte nécessaires. Il engagera un dialogue et donnera des conseils techniques aux propriétaires/gestionnaires des parcelles infestées afin qu'ils procèdent à l'élimination de l'ambroisie. **Un outil de gestion des signalements pour les référents ambroisie.** Chaque référent ambroisie dispose d'un espace réservé sur le site internet qui lui permet d'avoir, en quelques clics, une vision globale de l'ensemble des signalements le concernant (cartographie, tableau) et d'assurer leur suivi. Cette plate-forme, mise en place au cours du mois de juin 2014, a permis l'an dernier et cette année plusieurs milliers de recensements et d'arrachages de pieds d'ambroisie. Elle est devenue nationale en 2016.

contact@signalement-ambroisie.fr
www.signalement-ambroisie.f

Chacun d'entre nous est concerné et se doit de mobiliser son entourage pour supprimer l'ambroisie avant sa floraison et sa germination.

Un architecte-conseiller à votre écoute !

Les personnes souhaitant construire, agrandir, rénover leur maison peuvent rencontrer gratuitement un architecte-conseiller du C.A.U.E. (Conseil d'Architecture, d'Urbanisme et de l'Environnement) qui pourra les informer, les orienter, les aider à décider en fonction de leur budget et des règles en vigueur :

- Connaitre le cadre règlementaire (PLU, secteurs protégés, règles de lotissement…)
- Réfléchir à l'implantation de sa maison, aux extensions souhaitées
- Organiser les volumes dans leur relation avec l'extérieur
- Connaitre les modes constructifs (techniques et matériaux, textures, couleurs)
- Opter pour les choix qui affecteront la façade (isolation, enduits, couleur…)
- Penser développement durable (orientation, mode de chauffage, ventilation, matériaux d'isolation…)

Les meilleurs moments pour consulter :

- Après l'achat d'un terrain ou d'un bâtiment existant
- Avant le dépôt du permis de construire ou de la déclaration préalable
- Avant la signature d'un contrat d'architecte ou de construction de maison individuelle

C.A.U.E. Rhône Métropole
6 bis quai Saint-Vincent 69001 Lyon
04 72 07 44 55 – www.caue69.fr

2ème vendredi du mois à la mairie de Couzon au Mont d'Or
3ème vendredi du mois à la mairie de Caluire-et-Cuire
4ème vendredi du mois au C.A.U.E.

Nathalie Colonge, responsable de la communication
n.colonge@caue69.fr

La crèche « Les Pastourelles »

NOUVEAU

Ce printemps a eu un air de renouveau à la crèche. Depuis le mois de mai, les familles accueillies découvrent une nouvelle organisation ! Ces changements apportent une amélioration appréciée, aussi bien par les enfants que par leurs parents et les professionnels de la crèche.
Une réflexion de l'équipe éducative enrichie d'une journée de formation a permis de déboucher sur un tout nouveau projet basé sur la nécessité de repères et de continuité pour l'enfant, dès son plus jeune âge.

QU'EST-CE QUI CHANGE?

	AVANT	AVEC LE NOUVEAU PROJET « REPÈRES ET CONTINUITÉ »
MON ESPACE	Je changeais d'espace chaque semaine : « Coccinelles, Lucioles, Papillons… où vais-je crécher cette semaine ? »	Un espace fixe pour une longue période : « Papa et maman savent toujours où me déposer le matin et je me repère plus facilement ! »
MON ENTOURAGE	Je suis toujours avec ma référente et le petit groupe d'enfants qu'elle encadre ; d'autres professionnelles référentes et d'autres enfants sont avec nous.	Je passe mes journées avec un groupe d'enfants fixe que je connais ; les professionnelles qui nous entourent sont les mêmes, semaine après semaine. Je connais mieux mon entourage.

Avec cette plus grande stabilité, les enfants se sentent plus rassurés : cette sérénité est favorable au bien-être, à l'épanouissement et aux apprentissages.

Les enfants accueillis aux Coccinelles et aux Lucioles restent dans des sections inter-âge et un « pôle passerelle » dédié aux plus grands a été créé aux Papillons.

Aux Papillons, les plus grands se préparent à prendre leur envol avec un nouveau projet pédagogique basé sur le développement de l'autonomie et le vécu de temps d'éveil : l'enfant grandit et se prépare en douceur à son entrée à l'école maternelle.

Les professionnelles encouragent l'enfant dans son esprit d'initiative, lui permettent d'apprendre à gérer ses émotions, à conserver sa spontanéité et à édifier lui-même sa propre personnalité. L'organisation, le climat favorable et la proposition d'un panel d'activités riches et adaptées, certaines étant inspirées de la méthode Montessori, sont autant d'éléments favorables au développement des facultés motrices et intellectuelles de chacun.

Delphine Testemale
Présidente de la Crèche Les Pastourelles
9 rue Pasteur
04 78 43 29 18

Le guide jeunesse 2018-2019 vient d'être distribué dans le cartable de vos enfants. Il est téléchargeable sur www.mairie-champagne-mont-dor.fr ou disponible en mairie.

PÔLE ENFANCE-JEUNESSE

Adresse des locaux :

Centre Technique Municipal - 123 avenue de Lanessan

Adresse postale :

Mairie - 10 rue de la Mairie
69542 Champagne au Mont d'Or cedex

Horaires d'ouverture :

Lundi, mardi, jeudi et vendredi : 9h-12h et sur rendez-vous l'après-midi
Mercredi : 9h-12h et 13h30-17h30
04 72 52 29 73
enfance-jeunesse@mairie-champagne-mont-dor.fr

LE SERVICE SERA FERMÉ DU 6 AU 24 AOÛT.

ACCUEILS DE LOISIRS

Les Chaudoudous

En cette fin d'année scolaire, les Chaudoudous ont poursuivi leur incroyable tour du monde. Les mois de mai et juin leur ont permis d'explorer les contrées lointaines d'Amérique du Sud et d'en apprendre un peu plus sur de grands et magnifiques pays comme l'Argentine et le Brésil. L'équipe d'animation et Sammy la tortue, la mascotte de l'accueil, ont donc presque achevé leur mission, le voyage touche à sa fin… ou presque.

Les grandes sections ont également passé une journée chez les Loustics lors de notre traditionnelle « passerelle » et la fête des accueils de loisirs, très appréciée par les enfants, est venue clore cette belle et passionnante année.

Pour les vacances estivales, nous ferons route vers l'Asie : cap sur la Thaïlande, le Japon, l'Inde et la Chine. Un dernier périple agrémenté d'une multitude de sorties et d'activités variées : piscine, danse, qi gong, accrobranche, visite du parc zoologique « Touroparc » et bien d'autres choses attendent nos petits voyageurs, autant de bons moments à vivre tous ensemble en juillet !

Les Loustics

De nombreux événements ont ponctué le mois de juin : les journées « passerelle » des grandes sections de maternelle ainsi que des ados, la projection du film réalisé par les plus grands sur les mercredis et la fête des accueils de loisirs qui est toujours un moment très attendu par les enfants.

Les vacances d'été se profilent avec des activités sportives, baignade, détente et des animations au plus près des attentes des enfants.

Pour la rentrée prochaine, les Loustics se mettent au vert ! Objectif : prendre conscience de notre impact sur l'environnement et essayer de réduire nos déchets et notre consommation. Pour les enfants, cela passera par la mise en place de projets à l'année dans lesquels les enfants pourront s'investir (groupes de réflexion, mise en place du recyclage, mise en place d'un composteur, jardin potager...).

Bonnes vacances à tous !

L'Espace Jeunes

- Les événements de juin

- Le week-end au Futuroscope organisé par les jeunes qui viennent les mercredis. Les 19 ados ont passé deux jours dans le parc et profité des attractions.
- La journée passerelle avec les Loustics, mercredi 6 juin, au cours de laquelle les anciens adhérents ont présenté le fonctionnement de l'Espace Jeunes et participé à des jeux et tournois.
- La fête des ALSH : les accueils de loisirs ont organisé un après-midi festif avec des châteaux gonflables, des stands sportifs et des gourmandises. Cette fête permet de réunir les 3 accueils de loisirs et de partager un moment avec l'ensemble des enfants qui participent aux mercredis de l'année scolaire.
- La sortie au Parc OL pour un spectacle consacré aux « Monster Trucks ». Au programme, démonstration et course avec les célèbres voitures venues des Etats Unis.

- Quel programme pour les vacances d'été ?

L'espace Jeunes proposera des activités à sensations et sportives : du Bubble Foot, du tennis, du lasergame extérieur, du karting, du dragon boat, du ski nautique…

Les jeunes pourront aussi profiter de plusieurs sorties baignade dans lacs et piscines des alentours et d'une visite de la ferme des Crocodiles vers Montélimar.

- Les mercredis de l'année scolaire 2018/2019

Les inscriptions pour l'année prochaine ont commencé le 11 juin. Les places étant limitées à 19 jeunes, le dossier d'inscription est à retourner au plus tard le 29 juin.

Pour les autres activités (vendredis soir, samedis, vacances scolaires), le dossier d'inscription est à remplir via le portail famille durant l'année.

ALSH Handicap

La commune d'Ecully, en partenariat avec la ville de Champagne au Mont d'Or notamment, propose une semaine de centre de loisirs à destination des jeunes en situation de handicap. Cette année, elle se déroulera du 16 au 20 juillet. Les jeunes sont accueillis tous les jours de 9h à 18h au Centre Culturel d'Ecully et de nombreuses activités leur seront proposées.

Service Jeunesse et Sports d'Ecully
au 06 83 49 02 21

À NOTER !

Rentrée scolaire

Le dossier d'inscription pour les accueils périscolaires, les accueils de loisirs du mercredi et le restaurant scolaire est disponible depuis le 23 mai.

Ce dossier était à retourner, accompagné des pièces justificatives demandées, au service enfance-jeunesse

AVANT LE 22 JUIN 2018

Toutefois, si vous n'avez pas encore fait la démarche pour inscrire votre enfant en périscolaire, nous vous invitons à prendre contact très rapidement auprès du service enfance au 04 72 52 29 73 ou par mail à enfance-jeunesse@mairie-champagne-mont-dor.fr.

GROUPE SCOLAIRE DOMINIQUE VINCENT

La grande lessive

Le jeudi 29 mars 2018, les 3 CP de mesdames Hogg, Laplace et Poirot, les 2 CE1 de mesdames Bouvard et Miguet, les 2 CE2 de mesdames Gruel et Mokdadi et le CM1 de madame Durillon ont participé à la manifestation artistique de **la grande lessive.**

Le principe est d'exposer des oeuvres sous forme de linge sur un fil d'étendage, quelle que soit la météo : par chance, ce jour-là, la pluie n'a pas été de la partie ! Les élèves se sont exprimés sur le thème imposé : pierres à images, pierres à imaginer.

Voilà ce que chaque classe a imaginé avec des cailloux :

CP de Madame HOGG :

Notre maîtresse nous a raconté une histoire : celle d'un petit garçon qui était tout seul et qui s'ennuyait. Il a trouvé une pierre et a découvert qu'elle était magique. Il pouvait, grâce à elle, se transformer en tout ce qu'il voulait (sorcier, chevalier, Cap'tain América…) et en plus, la pierre lui donnait des pouvoirs. Après l'histoire, la maîtresse nous a donné une pierre plus petite qu'une petite bille. Alors, on a imaginé que la pierre était magique et nous donnait un pouvoir. On a écrit une phrase pour dire quel était notre pouvoir et où on avait mis la pierre. Puis on a fait les dessins : on a découpé notre photo d'identité, on s'est dessinés avec notre pouvoir et on a collé la pierre.

« C'était bien de faire cette exposition parce que presque toute l'école a participé, et on a vu les dessins des autres et on a montré les dessins à tout le monde. Les dessins étaient originaux. »

CE2 de Madame MOKDADI :

On a ramassé des cailloux pour les apporter à l'école. On devait faire une œuvre sans dessiner avec des crayons mais seulement avec des cailloux. (En revanche, on pouvait peindre les cailloux ou les laisser naturels) Ensuite, on a pris l'œuvre en photo avec une partie de notre visage pour montrer qu'on imaginait le dessin.

« On a beaucoup aimé car c'est une idée rigolote de dessiner avec des cailloux ! On était contents de voir les œuvres des autres classes. On voudrait refaire la grande lessive ! »

COLLÈGE JEAN-PHILIPPE RAMEAU

Le Printemps des Arts / Les portes ouvertes

Deux soirées festives (jeudi 3 mai et lundi 7 mai) ont été consacrées à l'exposition d'œuvres pluridisciplinaires réalisées par les élèves de tous les niveaux. Pour cette troisième édition, qui a remporté un vif succès auprès d'environ 400 familles, ce fut aussi l'occasion d'ouvrir les portes aux parents des élèves de CM1/CM2 des écoles du secteur.

L'objectif était de présenter les programmes et disciplines sous un angle différent et de valoriser les projets artistiques des élèves réalisés dans toutes les matières.

Le projet d'écriture collaborative KRIMI

Après avoir reçu l'auteur-illustrateur allemand Julian Press dans leur classe, les élèves de 3ème germanistes se sont rendus à l'Hôtel de la Métropole de Lyon le vendredi 4 mai avec leurs professeurs d'allemand et d'arts plastiques pour partager leur expérience avec les autres collégiens ayant participé au projet. Krimi est un polar franco-allemand dans le cadre d'une classe culturelle numérique franco-allemande : un projet collaboratif d'écriture et d'illustration entre 5 classes de collégiens de la Métropole de Lyon et 5 classes allemandes pour l'année scolaire 2017-2018. L'auteur et illustrateur Julian Press est en résidence sur la plateforme numérique pour écrire avec 5 binômes de collégiens. Le roman du collège Jean-Philippe Rameau sera publié durant l'été par une maison d'édition allemande.

La mini-entreprise FESTIKIT

Le mercredi 4 avril, les mini-entrepreneurs des collèges Les Battières et Jean-Philippe Rameau se sont préparés au Salon des Mini-entreprises au sein de l'entreprise Bio Mérieux : il s'agissait de : concevoir son stand ; déterminer ses arguments de vente ; préparer les évaluations et s'entraîner au pitch. Auparavant, le mercredi 31 mars, les élèves ont pu assister à l'événement « We love start-up, vivez la vie d'un entrepreneur » à Lyon. Devant les chefs d'entreprise, les collégiens ont présenté leur mini-entreprise FESTIKIT accompagnés de leurs professeurs et de la principale du collège. FESTIKIT vend des kits tout prêts pour animer les anniversaires de vos enfants ou petits-enfants.

Le dispositif « Passerelle » labellisé par la CARDIE

La CARDIE (Coordination Académique Recherche-Développement Innovation et Expérimentation) du rectorat de Lyon a labellisé le dispositif Passerelle. Il s'agit de valoriser le travail en équipe dans le cadre d'un projet innovant sur la persévérance scolaire. Ce label a été remis fin mars lors des journées de l'innovation par madame Campion, Rectrice de l'Académie de Lyon.

Plus d'informations :
http://cardie-lyon.org/labellisation2018/

Club Bridge

Le 3ème tournoi a eu lieu samedi 19 mai et la paire Julian Rapicano et Augustin Vidal est arrivée 3ème. Sur l'ensemble des 3 tournois, leur paire est classée 5ème sur 54 paires et ils ont été sélectionnés (8 paires retenues), pour participer à la finale à Paris les 2 et 3 juin.

Une année scolaire Bridge réussie avec de brillants élèves.

Escalade

Les championnats de France d'escalade ont vu l'équipe, avec une élève dans le champ du handicap, se classer 5ème et la validation d'un arbitre au niveau national. Le collège est très fier de cette réussite.

Concours AMOPA « Défense et illustration de la langue française » organisé par les membres des palmes académiques

Six élèves du collège ont été récompensés cette année pour leurs talents littéraires. Leurs professeurs de français avaient sélectionné leurs copies pour participer à deux concours organisés par l'AMOPA (Association des Membres de l'Ordre des Palmes Académiques). La remise des prix, diplômes et cadeaux, a eu lieu mercredi 23 mai dans les salons du Conseil Départemental du Rhône.

Médiathèque Le 20

20 boulevard de la République 04 72 52 16 80
mediatheque@mairie-champagne-mont-dor.fr
http://mediatheque.mairie-champagne-mont-dor.fr
Fermeture estivale de la Médiathèque du 30 juillet au 19 août

Coups de cœur

Martine

La revenue de Donatella Di Pietrantonio
Traduit de l'italien par Nathalie Bauer
Éditions du Seuil

Alors qu'elle a passé ses treize premières années dans le confort d'une famille aisée, la narratrice apprend qu'elle est une enfant adoptée et qu'elle doit retourner dans sa famille d'origine. Ebranlée par cette annonce brutale, elle se retrouve loin de la ville dans un milieu pauvre, très éloignée des codes sociaux et culturels parmi lesquels elle a grandi. Elle tente de s'habituer à ce nouvel environnement, au milieu de nombreux frères et sœurs, dont certains sont hostiles, mais d'autres, comme Adriana la plus jeune et Vincenzo l'aîné, sont plus chaleureux et compréhensifs. Paradoxalement, elle se sentira doublement orpheline lorsqu'elle comprendra pourquoi sa mère d'adoption l'a renvoyée…

Léna

Le Pire livre pour apprendre le dessin
d'Antonin Louchard
Éditions Seuil Jeunesse

Dessiner sur du papier, c'est bien. Beaucoup mieux, en tout cas, que sur les murs du salon ou la moquette de ta chambre. Bienvenu à ta première leçon d'arts plastiques. Un album irrésistible de drôlerie où l'on voit un détestable petit lapin grincheux se faire clouer le bec par son professeur de dessin. Du grand art ! Pour les petits mais aussi pour les grands, tellement il est désopilant et piquant !

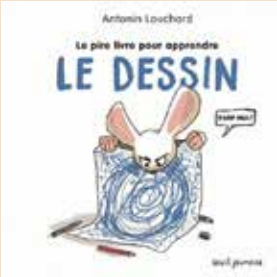

SORTIR À…

Ecully

Concert « Les grandes musiques de films »
Samedi 7 juillet à 21h – Place de la Libération
Avec l'orchestre de chambre La Primavera et les pianistes Sofia Cabrura et Carles Lama, la Ville d'Écully a décidé de proposer une soirée de musique classique pour clôturer la saison : un concert mêlant musique et cinéma qui sera présenté avec l'interprétation de compositions de Hans Zimmer, John Williams et Ennio Morricone et des bandes originales de films comme E.T., West Side Story, Indiana Jones, ou La liste de Schindler.
Une programmation qui ravira petits et grands !
Gratuit.
Centre Culturel : 04 78 33 64 33

Charbonnières-Les-Bains

Biennale de la Danse
Mardi 29 septembre à 20h30 - Espace culturel Alpha
We are Monchichi / Creation Wang Ramirez
Tarifs : plein tarif 30 € / tarif réduit 20 €
Renseignements : 04 78 87 64 00

Des arbres, un guide pratique ...

La forêt ! Un véritable quartier où se côtoient des habitats d'une grande diversité, d'une extraordinaire mixité... Authentiques petits lotissements où sureaux, noisetiers, cornouillers et autres fusains règnent en maître, la strate arbustive accueille le pouillot véloce, le troglodyte mignon ; les musaraignes y trouvent aussi insectes et mollusques à volonté. A l'étage supérieur de notre immeuble boisé, l'abondance des habitants n'est plus à démontrer. Chênes, frênes, érables, hêtres se disputent l'espace et la lumière, mais sont le refuge idéal pour la sittelle torchepot, le grimpereau des bois mais aussi le pic épeiche, le pic noir, l'écureuil, la martre... La présence de vieux arbres dans cette bourgade forestière met à disposition des studios confortables à la chouette hulotte, la mésange bleue, la chauve-souris, le lucane cerf-volant, cet insecte xylophage magnifique. Les fougères, les plantes à fleurs, les graminées se partagent le rez-de-chaussée herbu. Ici pas de carrelage ou de moquette au sol mais des tapis de mousse, lichens et champignons, très gourmands en eau mais peu exigeants en lumière. La cave de ce faubourg champêtre, c'est la strate racinaire où se cache l'essentiel de la vie d'une plante...

Vous avez compris, la forêt est un monde merveilleux d'une grande complexité, un milieu de vie extraordinaire, et au-delà du charme visuel ce peuplement d'arbres régule le climat, contrôle l'érosion, purifie l'eau et l'air, protège contre les risques naturels.

Le vallon de Rochecardon est formé de nombreux espaces boisés, qui pour la très grande majorité sont du domaine privé. Des réglements régissent la gestion de ces boisements. Mais cette dernière dépend des connaissances de l'écosystème "forêt" de chaque propriétaire. Un guide pratique "gérer sa forêt dans le vallon de Rochecardon" est désormais disponible.

Pour l'équipe de Roch'nature, Claude Millet
04 78 35 87 85
rochnature@gmail.com

Depuis plusieurs mois, un travail en partenariat avec la municipalité de Champagne, l'association Roch'nature, l'Université Lyon 1 et le service "Arbre" de la Métropole de Lyon, a abouti à un rapport détaillé sur cette problématique des boisements dans le vallon de Rochecardon.

Si vous avez une forêt en zone naturelle (N1) et de plus classée EBC (Espace Boisé Classé) au PLU, ou que vous souhaitez une gestion d'un boisement respectant la biodiversité, la sécurité...,

Le guide pratique "Gérer sa forêt dans le vallon de Rochecardon" est fait pour vous !

Disponible sur www.mairie-champagne-mont-dor.fr

Champ´panier

Le printemps est une saison d'intense activité aux jardins : le sol est préparé, les premiers semis réalisés et les plants germent et grandissent patiemment dans nos foyers. Après la quiétude de l'hiver, c'est aussi la période qui nous permet de tous nous retrouver : aux jardins partagés, on se rencontre et on échange pour notre plus grand plaisir.

C'est donc tout naturellement que nous avons décidé de convier les Champenois à partager un moment avec nous. C'était chose faite le 6 mai dernier en organisant la troisième édition de la « Faites du Vert !». Pour l'occasion, nous avions convié Roch'nature, Roses anciennes en France, Troc Potes et Compost'elle à nous rejoindre. Toutes les associations ont accueilli les visiteurs pour leur faire découvrir les jardins et partager leur goût pour la nature. La réussite était totale et la matinée s'est achevée par l'inauguration de la spirale aromatique en présence de Monsieur le Maire et des élus. Cette spirale s'inscrit comme un projet phare des jardins partagés qui prônent des valeurs qui nous sont chères : la participation de tous à l'aménagement d'un cadre de vie agréable, la solidarité entre les personnes, le partage et le respect de l'environnement. Ce projet réunit toutes nos valeurs et permet, grâce au soutien de la mairie et la motivation des adhérents, de préserver un espace de nature ouvert à tous dans la commune.

À ce sujet, lors de cette journée, plusieurs d'entre vous nous ont fait part de leur souhait de rejoindre l'association pour participer aux projets. Pour cela, rien de plus simple, il vous suffit de vous rendre sur le site internet de l'association (qui a fait peau neuve au printemps) et de nous contacter. Nous vous proposons de nous rejoindre dès à présent pour oeuvrer au collectif. Pour ceux qui le souhaitent, nous pouvons également vous mettre sur liste d'attente afin d'acquérir une parcelle individuelle dès l'hiver prochain.

D'ici là, nous aurons l'occasion de vous rencontrer à plusieurs reprises : au forum des associations, mais aussi lors de nos matinées collectives. Une occasion rêvée pour voir les jardins se charger de leurs récoltes. En été, le spectacle est de toute beauté entre les fruitiers qui commencent à porter leurs fruits et les potagers qui se bariolent de légumes variés.

Pour ne rien rater de nos activités et savoir quand il est possible de venir visiter les jardins :
https://lechamppanier.wordpress.com/
champpanier69@gmail.com

Amicale Laïque Champenoise

L'année scolaire s'est achevée dans la joie avec la traditionnelle Fête de l'école. Les fonds recueillis seront utilisés, comme il est d'usage à l'ALC, pour les activités et sorties diverses de nos enfants durant la prochaine année.

Juillet et août approchent et nous adressons à tous, petits et grands, de bonnes vacances !

À la rentrée, nous serons présents au forum des associations le samedi 8 septembre de 9h à 12h30 à l'Espace Monts d'Or où vous pourrez nous rencontrer et vous renseigner sur nos différentes activités : gymnastique, yoga, scrabble, tennis de table. Nous vous y attendons nombreux !

Monique Besançon
06 83 00 07 57
monique.andre.besancon@gmail.com

Golden Hill Dancers

Journée très réussie du club de country de Champagne le 22 avril dernier à l'Espace Monts d'Or

Dany 06 87 49 11 87 ou hellodan69@wanadoo.fr
www.goldenhilldancers.fr

Grande nouvelle !

Troc Potes Sirote et Papote reste ouvert tout l'été !
Donc, plein de bons moments sympas
pour nous retrouver ou faire connaissance
Rendez-vous à tous pour un repas partagé
tous les dimanches impairs de juillet et août.
Venez nombreux et n'hésitez pas à vous renseigner
ou vous inscrire : l'adhésion est gratuite.

Liliane 07 69 94 73 28 ou liliane.seignoret@gmail.com

Amicale Champenoise des Anciens Combattants, mobilisés et victimes de guerre

Le 8 mai de chaque année est une journée de commémoration qui mobilise un grand nombre de personnes. Elles se souviennent de cette période appelée « drôle de guerre » qui fut une lutte intense contre l'envahisseur et ceux qui prirent parti pour ce dernier.

Des gerbes de fleurs furent déposées sur les divers lieux de mémoire qui ont vu des soldats perdre leurs vies en quelques secondes.

Les Anciens Combattants ont participé intensément à cette journée avec le Maire accompagné d'un nombreux public jeune et plus ancien. Une section de jeunes sapeurs-pompiers donnait au défilé une certaine solennité.

À l'issue de la cérémonie, un repas a réuni au restaurant « O Platanes » une quarantaine de convives qui mettaient un terme joyeux à cette journée de commémoration importante pour le souvenir.

Le 7 juin, nous étions sur les pentes du Mont Ventoux, bénéficiant, d'une belle journée entre amis et oubliant pour un instant soucis, douleurs et autres petits tracas.

Bon été à tous, Anciens Combattants et Champenois.

Armand Joubert
06 13 77 84 25

Champagne Loisirs

Beau succès pour l'exposition des Talents de Champagne Loisirs au mois de mars. Plus de 420 visiteurs ont pu admirer des œuvres diverses : peintures sur toile et sur porcelaine, aquarelles, poésies, musique, chants, dentelles, tricots, patchworks, philatélie et sculptures dont un surprenant cheval en bois très original. Les albums photos ont offert une belle séquence souvenirs à tous les adhérents.

Notre voyage annuel nous a emmenés au Portugal. De nombreuses visites ont ponctué notre circuit : Lisbonne, son vieux quartier et le couvent des Hiéronymites, Cascais un village de pêcheurs, Sintra, l'église du Monastère de Batalha, l'université de Coimbra, le magnifique parc forestier de Bussaçao et enfin à Porto, l'église baroque de Saint François et le Palais de la Bourse... Important, ne pas oublier la dégustation de porto et des petits gâteaux délicieux « les pastéis de bélem ». En bref, un beau voyage dans un pays chaleureux et verdoyant.

Nous avons terminé la saison par une journée à Saint Hilaire du Touvet, la marche à Faramans et le tournoi interne de pétanque.

Le tarot et la coinche continuent tout l'été : pour les marcheurs, voir avec les responsables de chaque groupe.

Très bel été à toutes et tous. Rendez-vous au forum des associations ou à la première réunion mensuelle le 10 septembre 2018.

Dominique Pianese
champagne.loisirs@gmail.com
06 37 01 77 55

Inauguration

NOUVEAU

1 Mon premier est un PROJET commun, né au cours d'une marche du vendredi en 2017, pour pallier l'absence d'un poteau indicateur, oubli surprenant de la part de la Métropole !

2 Mon second est L'ORGANISATION d'un événement annoncé, déclaré, officialisé, dans les Monts d'Or, le 22 mai 2018 à midi, sur la commune de St-Didier-au-Mont-d'Or.

3 Mon troisième est LE RASSEMBLEMENT ensoleillé et multicolore d'une cinquantaine de marcheurs de tous les groupes habituels, ayant crapahuté, marché ou roulé.

4 Et mon tout (non, pas le MONT THOU !) est le Mont LA ROCHE, 504 mètres qui porte fièrement désormais un panneau unique peint à la main, et qu'il a fallu porter, creuser, planter, visser, cimenter, orienter, dévoiler et APPLAUDIR.

Ju-Jutsu : Pascal Brière honoré

Pascal Brière, notre encadrant bénévole, vient de se voir décerner le rang de Maître et le titre de « Okuden-Shihan ».

Enfants, jeunes, hommes, femmes, seniors sont les bienvenus dans notre club. Séance d'essai et inscription possibles tout au long de l'année et en particulier au **Forum des associations de septembre** (matin à l'Espace Monts d'Or) et à l'animation **Sport en famille** (après-midi au gymnase Bonora).

Horaires des cours :
- 6/7/8 ans : mardi de 16h30 à 17h30
- 9 /10/11 ans : jeudi de 16h30 à 17h30
- 12/13/14 ans : mardi et jeudi de 17h30 à 18h30
- 15/16/17 ans : mardi et jeudi de 18h30 à 19h30
- +18 ans, adultes et seniors : mardi et jeudi de 19h30 à 21h

Pascal Brière (Encadrant titulaire bénévole) 04 78 19 14 91
Baptiste Casalegno (Trésorier) 06 80 81 54 40
Jean-Charles Donetti (Président) 06 77 08 78 56
www.jujutsu .asso.fr - contact@jujutsu.asso.fr

A.L.C. Tennis de Table

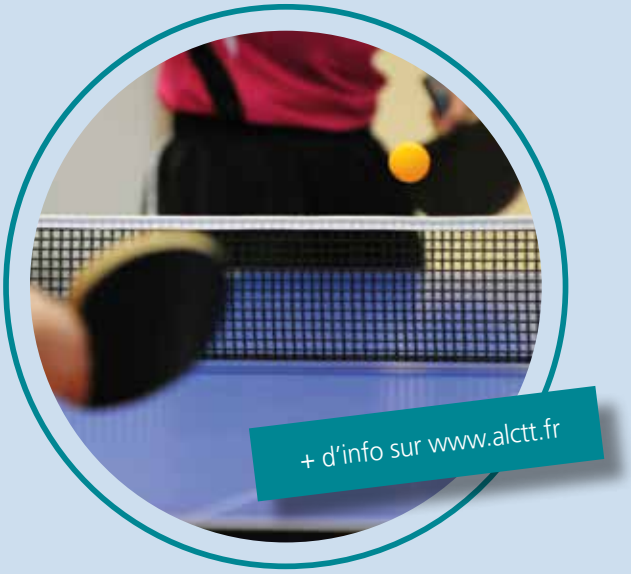

Equipe 1 : Malheureusement, l'équipe n'a pu se maintenir en 2ème phase en départementale 1 et est donc reléguée en D2. L'objectif sera de remonter en fonction de l'effectif.

Equipe 2 : Belle 2ème place en départementale 3. Une accession en D2 reste possible lors du réengagement des équipes la saison prochaine. A voir selon le désir et le niveau des joueurs.

Equipe 3 semaine : Belle 4ème place et maintien assuré en D2. Belle saison car les Champenois ont régulièrement réalisé des perfs à titre individuel.

Equipe 4 semaine : Bonne 6ème place en D3. L'équipe a progressé et a, dans l'ensemble, réalisé de bonnes performances.

Coupe du Rhône : nos 3 équipes sortent des poules mais sont toutes éliminées en 1/8 de finale. Globalement, l'objectif est atteint sauf pour une des équipes qui aurait dû aller au moins en 1/2 finale. Ce n'est que partie remise pour la saison prochaine !

Championnat retraités : Pour la 2ème année consécutive, nos Champenois sont champions du Rhône et invaincus. Bravo à eux!

La saison sportive se termine mais les entrainements devraient continuer tout l'été les mardis et jeudis de 18h à 20h30.

Le club sera bien entendu présent au forum des associations début septembre comme chaque année.

LIBRE EXPRESSION

Pour ce bulletin et en fonction de l'actualité locale, nous avons décidé de ne pas publier d'article.

Nous vous souhaitons de bonnes et agréables vacances.

Liste Trait d'Union
Florence MARTIN
Catherine MORAND
Didier FABRE
Guy GAMONET
Roger OLIVERO

Cette page est réservée à l'expression des conseillers n'appartenant pas à la majorité municipale. Nous ne garantissons ni la validité, ni la véracité des informations contenues dans celle-ci, la responsabilité des propos revenant à leurs seuls signataires.
Cet espace est limité à 2 000 caractères maximum, espaces compris, hors signatures. Aucune correction que ce soit n'est apportée aux textes.

Tous à vos agendas !

Pour une bonne rentrée 2018, n'oubliez pas notre grand rendez-vous de septembre, le **FORUM DES ASSOCIATIONS** le samedi 8 septembre à l'Espace Monts d'Or. Nous vous attendons tous de 9h à 12h30 pour faire le choix de vos activités culturelles, sportives ou de loisirs. Après cette belle matinée, nous nous retrouvons pour l'après-midi **SPORT EN FAMILLE** organisé par l'O.M.S. à partir de 14h au gymnase Bonora. Venez tous petits et grands découvrir nos différentes activités et participer à cette fête du sport. De nombreux lots seront distribués le soir après le tirage de la tombola.

À bientôt.

Michelle Vauquois
Adjointe déléguée aux associations de sport et de loisirs

La Journée des Peintres

Artistes champenois ou d'ailleurs, inscrivez-vous à la troisième édition de l'exposition-concours récompensant le Pinceau d'Or de la ville de Champagne !

Cette journée placée sous le signe de l'expression artistique se déroulera **le samedi 13 octobre de 10h30 à 18h**, en collaboration avec l'association La Halle des Arts de La Tour de Salvagny, selon les modalités suivantes :

- Une exposition-vente des peintures des artistes place de la Liberté,
- Un concours de peinture en extérieur avec vote du public.

Vous serez installés place de la Liberté et vous pourrez concourir depuis votre stand pour peindre au gré de votre inspiration. Toute technique et tout format sont autorisés.

Exposition des œuvres du concours place de la Liberté à partir de 16h30, avec vote du public pour élire le Pinceau d'Or 2018 de la ville de Champagne.

Rendez-vous pour la remise des prix et le cocktail de clôture dès 18h place de la Liberté.

Les cinq plus belles toiles seront récompensées !

Vous pourrez vous inscrire à partir du 15 juin 2018 pour exposer et/ou participer au concours.

Dossiers à retirer au service culturel de la mairie ou sur demande à l'adresse suivante :

culture@mairie-champagne-mont-dor.fr

Présentation de la nouvelle saison culturelle !

Notez dès à présent la date de cette soirée !

Le samedi 22 septembre à 19h à l'Espace Monts d'Or, les spectacles de la saison 2018-2019 et ses nouveautés vous seront présentés en vidéo. La soirée sera rythmée par les mélodies d'Alexandre Castillon et ses acolytes que vous avez pu découvrir en mars dernier à l'occasion de notre cabaret musical « Airs de Printemps ». De la chanson française sur fond de viole de gambe, guitare et trompette, mélangeant des esthétiques variées telles que le classique, jazz, blues, pop, folk, offrant du relief et des couleurs variées au répertoire. Autant d'histoires légères, souvent drôles, et porteuses de sens qu'Alexandre écrit, compose et interprète corps et âme. Un cocktail viendra clôturer la soirée pour fêter ensemble cette nouvelle saison culturelle.

Gratuit – Billets à retirer à la mairie en septembre.

Service culture
04 72 52 07 84
culture@mairie-champagne-mont-dor.fr

Bienvenue aux nouveaux Champenois !

Après un "petit café- croissant", les nouveaux Champenois sont invités à découvrir la commune en car, **samedi 8 septembre de 9h à 11h.** Rendez-vous à 8h45 à l'Espace Monts d'Or.

Vous avez emménagé durant l'été et vous n'avez pas reçu d'invitation ? Contactez le service vie locale : 04 72 52 06 16 ou vielocale@mairie-champagne-mont-dor.fr.

Mairie

10 rue de la Mairie
69410 Champagne au Mont d'Or

Lundi, mardi, mercredi et vendredi :
9h-12h / 14h-17h et jeudi : 9h-12h
Samedi (permanence état civil) : 9h-12h

04 72 52 06 06
accueil@mairie-champagne-mont-dor.fr
www.mairie-champagne-mont-dor.fr

HORAIRES D'ÉTÉ
Du 1er juillet au 1er septembre inclus :
Ouverture de la mairie au public du lundi au vendredi de 9h à 13h.
Fermeture de la mairie le samedi matin
Reprise de la « nocturne » jusqu'à 19h le vendredi 28 septembre.

Permanences en mairie

SERVICE SOCIAL

Lundi, mardi et jeudi : 9h-12h
Mercredi : 14h-17h
Vendredi : 14h-16h30
Uniquement sur rendez-vous.

Du 1er juillet au 14 août, le CCAS assurera ses permanences :

- Lundi, mardi, mercredi, jeudi de 9h à 12h (social)
- Vendredi de 9h à 12h (logement)

et sera fermé du 15 août au 10 septembre.

Pour les urgences, s'adresser à la Maison de la Métropole, 10 rue Jean-Marie Vianney 69130 ECULLY
04 72 86 04 90

Christine PICQUET - 04 72 52 06 09
c.picquet@mairie-champagne-mont-dor.fr

SERVICE URBANISME

Mardi : 13h30-16h et jeudi : 9h-12h
au Centre Technique Municipal

Le service urbanisme est fermé le mercredi.
04 72 52 29 71
urbanisme@mairie-champagne-mont-dor.fr

Consultation d'avocats

Droit de la personne et de la famille

Une avocate assure une permanence mensuelle gratuite, en mairie, le 1er mercredi de chaque mois de 9h à 12h.

Prendre rendez-vous à l'accueil au 04 72 52 06 06

Droit du travail

Une avocate assure une permanence mensuelle gratuite, en mairie, le 1er samedi de chaque mois de 9h à 12h.

Prendre rendez-vous à l'accueil au 04 72 52 06 06

Consultation notariale

Un notaire assure une permanence mensuelle gratuite, en mairie, le 3ème mercredi de chaque mois de 10h à 12h.

Prendre rendez-vous à l'accueil au 04 72 52 06 06

Mission Locale des Monts d'Or et des Monts du Lyonnais

Afin de permettre aux jeunes de 16 à 25 ans de rencontrer leur conseiller et de maintenir leur suivi, la structure de Tassin la Demi-Lune les accueille sur rendez-vous tous les jours sauf le lundi matin.

Prendre rendez-vous au 04 72 59 18 80 tous les jours sauf le lundi matin et le vendredi après-midi.

3 avenue Général Brosset
69160 Tassin la Demi-Lune
info@missloc.org

Relais Petite Enfance

3 rue Jean-Marie Michel
04 72 52 07 80 – ram@mairie-champagne-mont-dor.fr
Informations (par téléphone ou sur rendez-vous)

Mardi : 13h30-17h
Mercredi : 9h-11h
Jeudi : 16h30-18h30
Vendredi : 13h30-16h30

Temps collectifs
(sur inscription et hors vacances scolaires)
Lundi, mardi, jeudi et vendredi : 8h30-11h

Médiathèque Le 20

20 boulevard de la République
04 72 52 16 80
mediatheque@mairie-champagne-mont-dor.fr
http://mediatheque.mairie-champagne-mont-dor.fr

Horaires d'ouverture
Lundi : 16h-19h
Mardi : 10h-12h / 17h-19h
Mercredi : 10h-12h / 14h-19h
Jeudi : réservé à l'accueil des groupes
Vendredi : 15h-19h
Samedi : 10h-13h

Fermeture du 30 juillet au 19 août

Déchèterie

Impasse des Anciennes Vignes - 04 78 47 56 51
du 1er avril au 31 octobre
Du lundi au vendredi : 8h30-12h et 13h30-18h
samedi : 8h30-18h30 et dimanche 9h-12h
Fermeture les jours fériés

Recyclerie

Du lundi au vendredi : 8h30-12h et 13h30-17h
Samedi : 8h30-18h30
Fermeture dimanches et jours fériés

Donnerie

Du lundi au vendredi de 8h30 à 12h
Fermeture dimanches et jours fériés

Pas de collecte des bacs verts le mercredi 15 août.
La collecte sélective des déchets ménagers (bacs verts) ne sera pas assurée par les services de la Métropole de Lyon le mercredi 15 août. Il n'est pas prévu de collecte de remplacement

Pharmacies de garde

PHARMACIES CHAMPENOISES DE GARDE en alternance samedi après-midi	
Pharmacie du Mont d'Or 56 avenue de Lanessan 04 78 35 04 74	Pharmacie de l'Avenue 42 avenue de Lanessan 04 78 35 02 86
Tous les samedis après-midi sauf en août	Fermetures les 13 et 14 août et tous les samedis après-midi en août

PHARMACIES DE NUIT
Pharmacie de l'Horloge 14 place Pierre Vauboin - Tassin La Demi-Lune 04 78 34 26 38
Grande Pharmacie Lyonnaise 22 rue de la République - Lyon 2ème 04 72 56 44 00
Pharmacie des Gratte-Ciel 28 avenue Henri Barbusse - Villeurbanne 04 78 84 71 63

Maison médicale de garde

Secteur de Champagne
3 place du Marché 69009 Lyon
04 72 33 00 33
Du lundi au vendredi : 20h à minuit
Samedi : 12h à minuit
Dimanche et jours fériés : 10h à minuit
Avant de vous y rendre, téléphonez !

Numéros d'urgence

SAMU	15
Police	17
Pompiers	18
N° européen d'urgence	112
SOS médecins Lyon	04 78 83 51 51
Centre anti-poison	04 72 11 69 11
Urgence dentaire nuit	04 72 10 01 01
Urgence ophtalmologique : Hôpital Edouard Herriot Hôpital de la Croix Rousse	 04 72 11 62 33 04 26 10 91 28
Gendarmerie de Limonest	04 78 35 80 77
Urgence vétérinaire Clinique Champagne soir et week-end	04 78 35 44 25

Juillet

Lundi 2

Conseil municipal
19h30 Centre Paul Morand

Mercredi 4

Fête du Relais petite enfance
17h30 Centre Paul Morand

Août

Mardi 28

Don du sang
15h45-19h15 Centre Paul Morand

Septembre

Mercredi 5

Inscriptions à Mélodie Champagne
17h30-20h Espace Monts d'Or
(école de musique)

Samedi 8

Forum des associations
9h-12h30 Espace Monts d'Or

Accueil des nouveaux arrivants
9h-11h Espace Monts d'Or

Sport en famille organisé par l'O.M.S.
14h-18h Gymnase Bonora

Dimanche 9

Tournoi Maëva au profit de l'association Orchidée
9h-18h Espace de loisirs du Coulouvrier

Mercredi 12

Inscriptions à Mélodie Champagne
17h30-20h Espace Monts d'Or
(école de musique)

Mercredi 19

Projection de dessins animés
16h30 Médiathèque Le 20

Samedi 22

Présentation de la saison culturelle
19h Espace Monts d'Or

Dimanche 23

Course « La Champenoise » de l'O.M.S
Départ 9h30 Centre Paul Morand

Du lundi 24 au jeudi 27

Bourse aux vêtements de l'Association des Familles
Espace Monts d'Or

Vendredi 28

Soirée jeux de société
20h Médiathèque Le 20

Samedi 29

Apéro-concert Duo N'Canto
11h Médiathèque Le 20

Dimanche 30

Virades de l'Espoir
Parc de Lacroix-Laval

Les Paysans de l'Ouest

Ouverture
du mercredi au samedi
de 9h00 à 19h NON-STOP

Des produits de qualité, de proximité et de saison, en direct des fermes, de quoi ravir vos papilles !

OUVERT TOUT L'ÉTÉ

FRUITS DE SAISON :
fraises, framboises, pêches, abricots, groseilles, prunes.... fruits à confiture

LÉGUMES DE SAISON :
tomates, courgettes, haricots verts, légumes pour concevoir vos ratatouilles...

TOUT POUR VOS BARBECUES :
grillades, saucisses, côtes de bœuf ou veau, cuisses de poulets, brochettes....

TARTES AUX FRUITS DE SAISON

2, rue Maurice Ravel (derrière ADA)
CHAMPAGNE-AU-MONT-D'OR
Tél : 04 78 33 05 37

46, AV. LANESSAN (RN6) CHAMPAGNE AU MT D'OR 69410
Tél : 04 72 17 05 06
E-mail : contact@rhonealpesassistance.fr
Http : www.rhonealpesassistance.fr

TRANSPORTS
TRAVAUX PUBLICS
LOCATION DE
VEHICULES INDUSTRIELS
COMBUSTIBLES FUEL
DENEIGEMENT

SARL ROGER BRUN

Siège social :
8, chemin du Coulouvrier
69410 CHAMPAGNE-AU-MONT-D'OR
Tél. 04 78 35 54 03
Tél. VÉHICULE 06 09 41 96 08
Port. 06 11 22 11 31
334 268 174 RCS LYON

RESTAURANT

LES PLATANES

Cuisine du marché faite maison

Ouverture : du lundi au samedi midi et du jeudi au samedi soir

C'est l'été ! Venez profiter de notre terrasse ombragée

38 Avenue de Lanessan
69410 Champagne-au-Mt-d'Or
Tél : 04 78 40 62 06

MILLET-MARBRE

Marbrerie Funéraire et de Décoration
Monuments
Caveaux sous 48 heures
Tous travaux de Cimetière
Tél. 04 78 35 05 84

POMPES FUNEBRES DES MONTS D'OR

Organisation complète de Funérailles
Accès toutes Chambres Funéraires
Prévoyance Obsèques
Permanence 7j/7 - 24h/24
Tél. 04 78 25 95 51

Rue du Cimetière - 69410 CHAMPAGNE AU MONT D'OR
asm@milletmarbre.fr - www.milletmarbre.fr

Audi Occasion *:plus*
Entrez dans l’univers Audi.

Acheter un modèle Audi Occasion *:plus* c’est acquérir une Audi couverte par une garantie constructeur 24 mois équivalente à celle d’un véhicule neuf. Profitez dès maintenant d’un large choix de véhicules qui bénéficient de toute l’expertise Audi au travers de 110 points de contrôle et d’une assistance 24h/24, 7j/7.

110 points de contrôle

Garantie 24 mois

24/24 7/7

Retrouvez l’ensemble des offres et des engagements Audi Occasion *:plus* chez votre distributeur labellisé et sur Audi.fr/occasions

Volkswagen Group France S.A. – RCS Soissons 832 277 370. Audi recommande **Castrol EDGE Professional.**

Gamme Audi A3 : consommation en cycle mixte (l/100km) : 3,9 - 6,0. Rejets de CO_2 (g/km) : 102 - 137.
Audi A3 1.2 TFSI 110 : consommation en cycle mixte (l/100km) : 5,0. Rejets de CO_2 (g/km) : 117.

Audi Occasion :plus BYmyCAR
12 chemin du Tronchon - Champagne au Mont d’Or